

令和4年度

ブランクあっても心配なし!

保育士さん

いらっしやい!

ミニ
トーク
もあるよ!

パートでも
OK!

～潜在的保育士の復帰促進セミナー&就職相談会～

長野会場

11/19^土

13:30~15:30

ホテル信濃路

塩尻会場

11/23^{水祝}

13:30~15:30

塩尻総合文化センター

飯田会場

12/4^日

13:30~15:30

南信州・飯田産業センター
(エス・パード)



ミニトーク

『保育のしごと』の“楽しさ”と“これから”

保育士として復帰を考えている人・迷っている人に、保育の仕事の「楽しさ」とともに、最近の保育の状況や自分に合った保育のしごとと選びについて、現役園長・保育士からアドバイスを送ります。

- ★保育士資格をお持ちの方ならどなたでも参加できます
- ★参加無料・履歴書不要・服装自由
- ★お子さま連れでも参加OK (託児サービスあり[要事前申込])

お申し込みはこちら

こちらのQRコードから事前申込していただくと、スムーズにご参加いただけます。

※お申し込みがなくても当日参加可能ですが、入場者多数の場合はお断りする場合があります。

※お申し込み後、保育士人材バンクからご連絡することがあります。

<https://ws.formzu.net/dist/S36460434/>



求人事業所との就職相談会

求人がある保育事業所の採用担当者と求人内容についてお話しすることができます。また、長野県の保育士支援専門員と復帰や就職についての相談もできます。



主催：社会福祉法人長野県社会福祉協議会

共催：長野市 塩尻市 飯田市

協力：長野労働局 ハローワーク長野 ハローワーク松本 ハローワーク飯田 一般社団法人長野県保育連盟

問い合わせ：長野県社協 福祉人材センター・長野県保育士人材バンク

Mail：[共通] jinzai@nsyakyo.or.jp

TEL：[長野会場] 080-2055-7289 (担当：田中) [塩尻会場] 070-2622-1255 (担当：塩原) [飯田会場] 070-2622-1255 (担当：塩原)

地域共生応援大使
ふっころ

潜在的保育士の復帰促進セミナー&就職相談会 参加事業所

長野会場 11/19(土) **ホテル信濃路** 長野市中御所岡田町131-4



- | | | |
|-----------------------------------|----------------------------------|---------------------------------------|
| 長野市
長野市立保育園 | 社会福祉法人 ハーモニー福祉会
レインボー保育園(長野市) | 社会福祉法人 大智会
認定こども園芙蓉園(上田市) |
| 須坂市
須坂市立保育園 | 社会福祉法人 守幼会
雷鳥保育園(長野市) | 株式会社 ニチイ学館
ニチイキッズ保育園(長野市・中野市等) |
| 社会福祉法人 新志福祉会
杉の子保育園(長野市) | 社会福祉法人 励精会
芹田東部こども園(長野市) | 株式会社 ライフケア
スポーツ&アカデミーキッズまゆ(長野市) |
| 社会福祉法人 長野市私立保育協会
若葉・秋葉保育園(長野市) | 社会福祉法人 おおぞら作新会
下氷鮑保育園(長野市) | 株式会社 オネストリイ
放課後等デイサービスはぴねす東和田(長野市) |

塩尻会場 11/23(水祝) **塩尻総合文化センター** 塩尻市大門七番町4-3



- | | | |
|---------------------------------|-----------------------------------|--|
| 塩尻市
塩尻市立保育園 | 社会福祉法人 七つの鐘
認定やまぶきこども園(安曇野市) | |
| 松本市
松本市立保育園 | 社会福祉法人 聖母の会
聖ヨゼフ保育園(諏訪市・岡谷市) | 企業組合 労協ながの
放課後等デイサービス
SUNBA塩尻(塩尻市) |
| 社会福祉法人 つるみね福祉会
郷原つつじ保育園(塩尻市) | 株式会社 ニチイ学館
ニチイキッズ保育園(松本市・安曇野市) | 特定非営利活動法人 CoCo
放課後等デイサービス事業所
塩尻CoCo Color(塩尻市) |
| 社会福祉法人 山の子会
山の子保育園(松本市・山形村) | 合同会社 グラベラ
ひかりテラス保育園(塩尻市) | |

飯田会場 12/4(日) **南信州・飯田産業センター(エス・バード)** 飯田市座光寺3349-1



- | | | |
|----------------|----------------------------|----------------------------------|
| 飯田市
飯田市立保育園 | 阿智村
阿智村立保育園 | 社会福祉法人 明星会
認定こども園 明星保育園(飯田市) |
| 松川町
松川町立保育園 | 社会福祉法人 白鳥会
飯田中央保育園(飯田市) | 社会福祉法人 和順福祉会
風越保育園・羽場保育園(飯田市) |

ご参加
できない
方へ

「福祉のお仕事」に登録しませんか？

WEBサイト「福祉のお仕事」に登録していただくと、保育の求人情報を検索できます。
また、保育士支援専門員が相談に応じ、就職活動をサポートします。



<https://www.fukushi-work.jp/>

日本最大の福祉系求人サイト

FUKUSHI-JOB SEARCH
福祉のお仕事

福祉のお仕事

検索

仕事をお探しの方
仕事を**探す**

介護・保育の資格をお持ちの方
届出をする

求人事業所の方
求人を出す

福祉に関心がある方
福祉の仕事について知る

※ご登録いただいた個人情報は、長野県社協個人情報保護規程により、適切に管理し、職業紹介以外には一切使用しません。
※福祉人材センターは無料職業紹介事業なので、費用はかかりません。

問い合わせ：長野県社協 福祉人材センター・長野県保育士人材バンク

Mail: jinzai@nsyakyō.or.jp

TEL: [長野会場] 080-2055-7289 (担当: 田中) [塩尻会場] 070-2622-1255 (担当: 塩原) [飯田会場] 070-2622-1255 (担当: 塩原)

鳩ヶ嶺八幡宮

11/5(土) ▶ 11/19(土)
毎日 午後5時～午後8時30分



*紅葉ライトアップ



令和3年度紅葉フォトコンテスト写真部門
最優秀作品「もみじ映え」

■ プロジェクション ■ マッピング

★ 投影期間

11月5日(土)～11月19日(土)

★ 今年度は、「鳩ヶ嶺八幡宮」をテーマにイラストを緑ヶ丘中学校の美術部の生徒が描いてくれました。鳩ヶ嶺八幡宮の歴史を学び、プロジェクションマッピングの共同実施者「(有)サーチャー」へ企業見学を行いました。ぜひ見に来てください！

紅葉フォトコンテスト

- ★テーマ 鳩ヶ嶺八幡宮の紅葉風景(昼間の紅葉も可)
- ★応募期間 11月5日(土)～11月16日(水)

● 写真部門

- ▼応募サイズ カラープリント、4ツ切り(A4サイズ可)
- ▼応募方法 タイトル、住所、氏名、電話番号を裏面へ明記し、松尾公民館の応募箱へ投函してください。
- ▼審査結果 受賞者への連絡をもって、結果発表に代えさせていただきます。

鳩ヶ嶺八幡宮クイズラリー

11月5日から19日までの間、八幡宮境内に用意されたクイズに答えて、景品を貰おう！詳細は裏面を確認してください。

紅葉フォトコンテスト表彰品

● 写真部門

- 最優秀賞(1点)…1万円相当
- まちづくり委員会会長賞(1点)…5千円相当
- まちづくり委員会副会長賞(2点)…3千円相当
- 公民館館長賞(1点)…3千円相当

鳩ヶ嶺八幡宮クイズラリー応募景品

応募された方の中から抽選で、景品をお渡しします。景品内容やイベントの詳細は、市のホームページへ掲載しますので、是非ご覧ください。

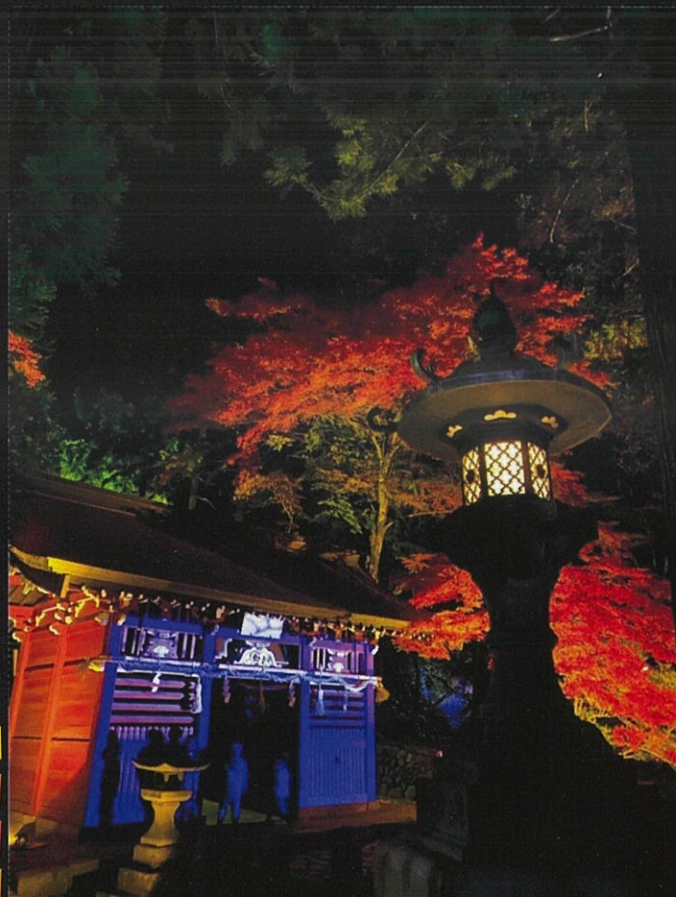

令和3年度紅葉フォトコンテストTwitter部門
最優秀作品「鳩ヶ嶺_Autumn Color Festa」

＊ 鳩ヶ嶺八幡宮クイズラリー ＊

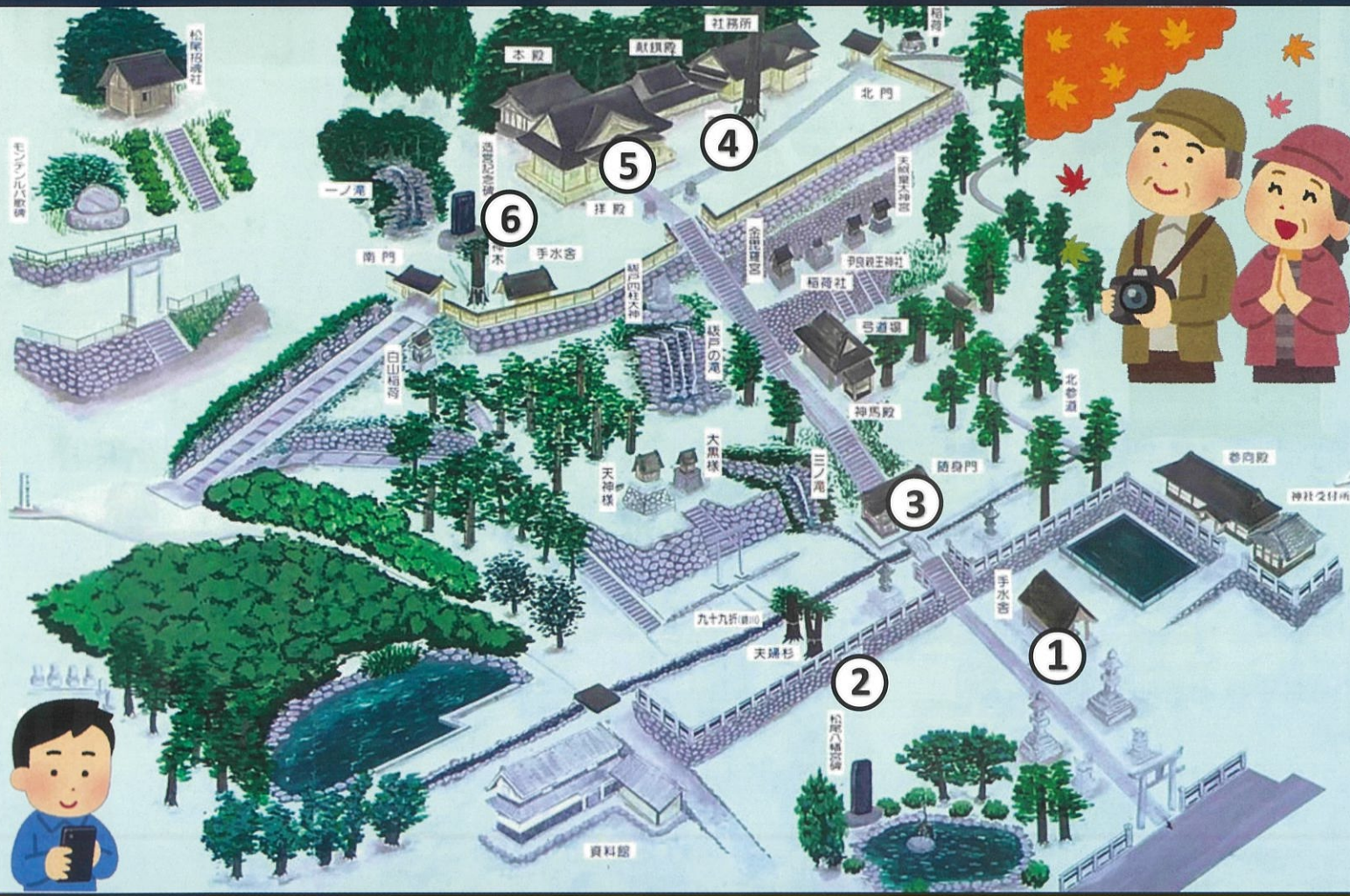

スマートフォンを使用する場合

上の図に設置してある問題にあるQRコードをスマホで読み込むと「RALLY」というスタンプラリーサイト上のページへ移動します。

スポット情報の **スタンプを押す！** をタップすると、キーワード入力画面が出ますので、そちらへ回答を入力してください。

正解するとスタンプを獲得できるので、全問題のスタンプをGETしてください。

全問正解後、特典情報の **特典を受け取る！** をタップし、**特典を受け取り済** が表示された画面をスクリーンショットで撮影後、以下のとおりメールに添付し、送信してください。

送信先	matuo.machidukuri@gmail.com
タイトル	クイズラリー景品応募
本文	氏名、住所、連絡先(電話番号)

☆☆☆☆☆当選発表・景品受渡について☆☆☆☆☆
 当選者の発表は、当選者への当選通知発送をもって代えさせていただきます。ご了承ください。
 景品受渡方法は、当選通知をご確認ください。

このチラシを使用する場合

上の図に設置してある問題の答えを下の回答票に記入してください。

設問	回答
①	
②	
③	
④	
⑤	
⑥	

全ての回答が終了したら以下の項目を記入後、松尾公民館ロビーに設置されている応募箱へチラシのまま投函してください。

住所	
氏名	
連絡先	

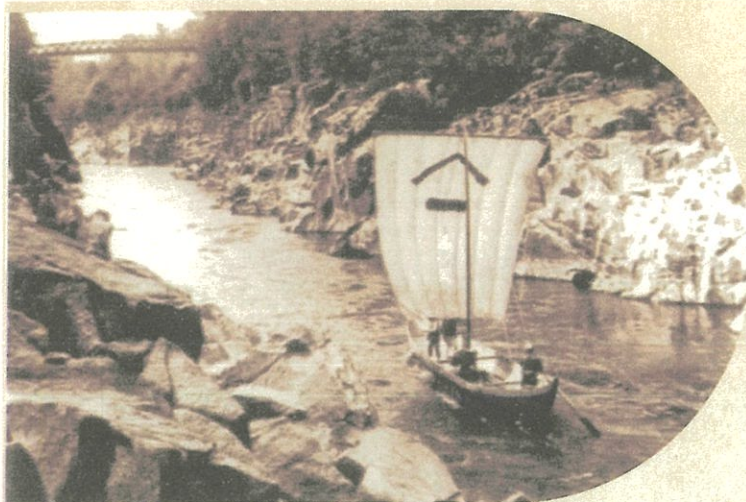

かつての通船の姿



現在の川下り舟

めい しょう てん りゅう きょう

みりよく さい はっけん

名勝天龍峡の魅力再発見!

～川下り舟編～

開催日

11月26日(土) AM9:30 ~ PM0:30 頃

内容①

時間：30分程度

川下り舟を学ぼう！（座学）

- ・天竜川水運の歴史を学ぼう！
- ・天龍峡の魅力って？～川下り舟編～

文化財保護活用課の職員からお話します

内容②

時間：60分程度

舟から名勝天龍峡を見てみよう！

- ・天竜ライン下りに乗船

川下り舟からは、
遊歩道からは見えない
見事な景色が見られます

参加費 中学生以上 1,600 円 / 人、小学生 1,300 円 / 人、未就学児 800 円 / 人
(当日集金)

定員 30 名 (定員を超えた場合は抽選)

持ち物 雨具等の防寒具、飲み物、タオル、帽子 等

参加申込 平日 8:30 ~ 17:15 までの間に、住所・氏名・年齢・連絡先を
文化財保護活用課 (53-3755) へ電話にてお申込みください。
応募が多かった場合は抽選とし、結果は電話にて連絡します。
小学生以下のお子さんは保護者の方と一緒に参加をお願いします。

申込期限
11/18
(金)

※集合場所・コロナ対策・開催判断などの詳細については、裏面をご覧ください。

主催 飯田市教育委員会文化財保護活用課、飯田市商業観光課
共催 天龍峡観光再生実行委員会
協力 天龍ライン遊舟有

申込・問い合わせ
文化財保護活用課 TEL:53-3755



☆駐車場・集合場所について

- ・太田下駐車場（あざれあ隣）にご駐車いただき、AM9：30までに徒歩すぐの太田下集会所へお越しください。



☆コロナ対策、開催判断について

(1) 新型コロナウイルス感染症予防のため、ご協力をお願いします。

- ・マスクの着用
- ・こまめな手指消毒
- ・ソーシャルディスタンス確保
- ・体調不良者、高熱者（37.5℃以上）は参加不可

(2) 開催判断について

- ・荒天および川下り舟の安全が確保できない状況になった場合、開催を延期とします。
- ・新型コロナウイルス感染症緊急事態宣言及びまん延防止等重点措置が発出されることが判明した場合、開催を延期とします。

開館15周年特別展

ARTS2
ARTS for the future 2

川本喜八郎 人形アニメーションの世界Ⅱ

2022年10月29日(土)～12月27日(火)

人形美術家として名を馳せた川本喜八郎

彼のもうひとつの顔は、1コマに時間を凝縮させたアニメーションの世界にありました。信仰と戦、親子の再会と別れ、差別というテーマを軸に挑んだ、全編93分に及ぶ自身初の長編作品『蓮如とその母』。着想から約30年を経て作られた、郎女の一途な信仰心がさまよう魂を鎮める物語『死者の書』。短編では成しえなかった壮大な世界観をお楽しみください。



川本喜八郎 (1925—2010)

東京都出身。人形美術家・人形アニメーション作家。1963～64年にチェコのイジ・トルンカに師事。帰国後は人形アニメーション作家として日本の伝統芸能を基に「花折り」「道成寺」などの作品を制作。NHKで放送された「人形劇三国志」や「平家物語」の人形美術を担当。世代を超えて今なお多くのファンを魅了している。2007年の開館後、館長を務めた。

『死者の書』郎女(2005年70分)
©川本プロダクション/撮影・田村 實

第28回常設展

川本喜八郎 テレビ人形劇の世界
三国志・平家物語 1月末まで開催中

開館時間 9:30～18:30 (入館は18:00まで)
休館日 水曜日(祝日開館)、年末年始
入館料 一般400円、小中高生200円

※いいだ人形劇フェスタ2022の
ワッペンを提示で
小中高生は入館無料



飯田市 川本喜八郎 人形美術館

IIDA CITY KAWAMOTO KIHACHIRO PUPPET MUSEUM

長野県飯田市本町1丁目2番地 TEL: 0265-23-3594 <https://kawamoto-iida.com>





『語りつくす天竜川』発行です！ リクエスト講座もこんなに！ 紙面が足りない

<https://www.kawaranbe.net/>

2022年10月25日発行

開催しました！

かわらんべ講座

9月15日～10月14日
のようす

9月19日に予定した
「わくわくフィールドたんけん」は
台風接近のため中止しました

9/24
21名

連続防災講座① ジオ(地球)たんけん

天竜川を観察しながら、流れる水の働き
や流域の地形地質、それらが引き起こす
水災害・土砂災害について学びました



10/8
35名

秋の鳥を見つけよう(◎◎)

天竜川の堤防で
バードウォッチング
秋の鳥に会えました



9/17
42名

サワガニさがしと飼育

近くの沢でサワガニを
見つけて自作水そうで
飼育を開始！



10/2
42名

秋の鉱山巡り

今回は親子も参加して
千代の河原で鉱物さがし
石さがしに夢になりました



9/23
41名

水生昆虫 幼虫・成虫のカラダ

南信州
サイエンス
クエスト



雨天のため室内で水生昆虫
を観察 幼虫のカラダの特
徴をスケッチしました

このイベントを主催しているのは…

たねの会 『たねの会』ってなあに??
自然や科学を学ぶための
公民館や団体の集まりです。
楽しいイベントが盛りだくさん!

かわらんべも参加している【たねの会】
たねの会のイベント「南信州サイエンス
クエスト」の今年のテーマは【カラダ】
9月に各施設で関連講座を開催！

9/29
17名

草木染め



山ブドウの果汁で
ガーゼストールを
染めました
赤ワインのような
落ち着いた赤紫色
に染まりました

10/1
32名

カジカをさがそう

詳細を3面で紹介

カジカ
きれいな水の川
にすむ溪流魚
各地で減少した
ことから長野県
では絶滅危惧種
(準絶滅危惧)
となっています



久米川でのカジカ復活を
講座で確認しました



ご利用いただきました
リクエスト講座
9月15日～10月14日
のようす

学校の授業支援・親子レク・地区行事など
園・学校・各種団体からの要望を受けて
ご依頼団体と一緒に企画・運営する講座です

■リクエスト講座運営に協力いただきました

下伊那漁業協同組合 さん (飯田市)

10月13日旭ヶ丘中学校
の水産資源の放流体験では、
下伊那漁業協同組合さんから
放流用の魚を提供いただきました。
普段目にするのではない
活きたウナギに、生徒からは
終始歓声が湧き上がりました。



■リクエスト講座を共催で運営しました

天竜川漁業協同組合 さん (伊那市)

9月28日公文国際学園
のザザム学習では、
天竜川漁業協同組合さん・
漁師さんと共催で体験活動
を運営しました。伊那の漁場
で漁師さんからの虫踏みの手
ほどきや甘露煮の味も知る
本格的な体験でした。



●松川中央小学校 2学年

93名 9月16日(金)

川で魚とりと石ころアート
を体験いただきました



●松尾小学校 2学年

128名 9月22日(木)

フィールドビンゴと石ころ
アートを体験いただきました
(雨天時メニューで運営)



●三穂小学校 1学年

6名 9月27日(火)

小川で魚とりと石ころアート
などを体験いただきました



●公文国際学園 中等部(横浜)

40名 9月28日(水)

伊那市天竜川で川虫観察とザザム
文化について学習いただきました
(天竜川漁業協同組合からの依頼)



●川路小学校 1・2学年

39名 9月30日(金)

小川で魚とりを体験
いただきました



●伊那市環境展

10月2日(日)

天竜川上流河川事務所と協力して
見て触れての生き物実物展示
「天竜川ミニミニ水族館」を運営



●売木小学校 1・2学年

9名 10月4日(火)

小川で魚とりと石ころアートを
体験いただきました



●浜松市立蛸塚中学校 2学年

76名 10月4日(火)

伊那谷天竜川と、三六災害について
学習いただきました



●下久堅小学校 1・2学年

37名 10月5日(水)

小川で魚とりを体験
いただきました



●県小学校 2学年

108名 10月6日(木)

小川で魚とりと石ころ
アートを体験いただきました



●伊賀良保育園 年長

35名 10月7日(金)

自然観察や石ころアートなど
を体験いただきました



●時又保育園 年中

42名 10月12日(水)

草原の虫とりを体験いただきました



●阿智第三小学校 1・2学年

23名 10月13日(木)

草原で虫とりと石ころアートを
体験いただきました



●旭ヶ丘中学校 1学年

24名 10月13日(木)

総合学習の「天竜川の自然保全の
実態と課題」として水産資源放流、
水質調査、水生生物調査、外来生物
調査を体験いただきました



●時又保育園 未満児

63名 10月14日(金)

草原の虫とりを体験いただきました



●旭ヶ丘中学校 1学年

18名 10月14日(金)

総合学習として三六災害から学ぶ防災
を学習いただきました



【語りつぐ天竜川】シリーズ最新巻 新刊発行は2年ぶり！
『天竜川総合学習館かわらんべ-地域と歩んだ20年-』

第66号

かわらんべ20年事業の集大成！

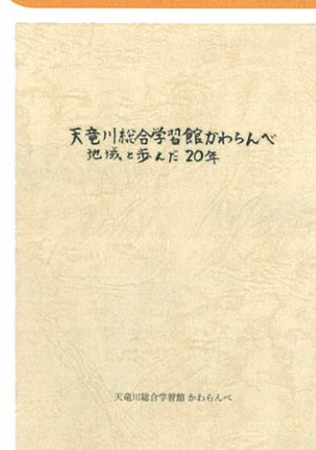

天竜川流域の災害・環境・歴史・文化など、
様々な知見や経験を収録した「語りつぐ天竜川」
シリーズ。その最新巻が発刊されました。
今回のテーマは「かわらんべ20年」。「かわ
らんべ」の計画段階から今日までのあゆみを
1冊にまとめました。
各種記録・データのほかに、歴代スタッフ
による「思い出座談会」や、開館当時の利用者
へのアンケートなどのよもやま話も収録して
います。また、将来へ引き継ぐ大事な情報と
して開館経緯や付録データも掲載しています。
スタッフとしては、「講座卒業生の声」の
メッセージに施設の存在意義を強く感じ、
カッパじいの扉の言葉に背中を押される
(気がする)毎日です。 ぜひご一読ください。

おススメのページ「思い出座談会」

本紙231号(2月号)で紹介した
「思い出座談会」がほぼ全収録され
ています。講座をスタートした想いや
継続していく上での工夫や発見など、
オモテからは見えにくいスタッフの苦労
や喜びを感じていただ
ける内容です。

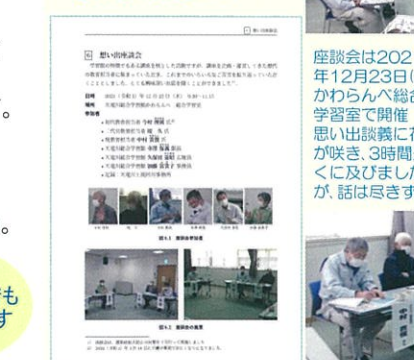

■ 希望者に配布 ■

■ 冊子の入手方法 ■
(第1巻～65巻も同様)
お一人様
1冊まで

●電子版もあります
余冊配布のため、冊子は在庫が
なくなり次第 配付終了となります
が、電子版は事務所ホームページ
で全文を読むことができます

①天竜川上流河川事務所
【郵送】か【手渡し】
※郵送の場合は送料実費
■詳細はお電話で
調査課 0265-81-6415

②かわらんべ
【窓口で手渡し】
※在庫には限りがあります
※郵送には対応しません

事務所
ホームページの
掲載場所は
こちら

https://www.cbr.mlit.go.jp/
tenjyo/jimusyo/publication/
pbl_tell/pbl_tell.html

館内の
2F 図書室でも
閲覧できます
(貸出不可)

10/1 久米川でカジカを確認 たぶん数十年ぶり かわらんべ講座

たぶん、久米川では数十年ぶりの
確認。しかも同時に4個体も。絶滅
危惧種のカジカ復活!? でもどうし
て? 他の川は? それは調査中!
※今回の講座の結果を含めた継続中の調
査の成果を別の機会に発表します

講座で見つけた4個体のカジカ

11月 かわらんべ講座

※11月の休館日は、4日(金)・7日(月)・14日(月)・21日(月)・24日(木)・28日(月)

- 屋内の講座ではマスク着用をお願いします
- 屋外の講座もマスクは持参してください
- 感染予防の観点から【中止】や【変更】となる場合もあります 情報はホームページで公表します
- 参加前にホームページで最新の情報を確認してからお出かけください



■成人講座は受付中

● ねどときウォーキング

11/13 日
午前9:00～11:00

成人対象

天龍峡周辺

今月は一般講座と合同で開催します
天龍峡大橋の「そらさんぼ天龍峡」を歩きながら 天龍峡の絶景のナゾをとときあかします

- 持ち物
- ・歩きに適した服装
- ・飲み物
- ・マスク持参



※親子参加の受付は終了しました

■一般講座は受付終了

- ・11月 5日：子ども焼きイモ体験
- ・11月12日：親子ダイコン抜きと漬物
- ・11月13日：ナゾときウォーキング
- ・11月19日：体験！ひなん所生活<連続防災講座③>
- ・11月26日：年賀状作りを楽しもう

注：成人講座の「絵手紙講座」はしばらくの間【中止】です 「広報いいた」などの開催情報で掲載されている場合がありますが、変更となりましたのでご注意ください

12月 かわらんべ講座

受付期間
限定

受付期間 11月5日(土)から12日(土)17時まで

※12月の休館日は、5日(月)・12日(月)・19日(月)・26日(月)・29日(木)～31日(土)

● 手作り防災グッズ

連続防災講座④

12/3 土

子どもと保護者

会場：かわらんべ

午前9:00～11:00

新聞紙のスリッパやキッチンタオルでマスクなど、身近なものを使って災害避難時に役立つものを作ります

- 【持ち物】
- ★マスク着用
- ・筆記用具

定員
15組



● クリスマスリース作り

午前

12/10 土

● クリスマスリース作り

午後

午前9:00～11:00
午後13:00～15:00

子どもと保護者

会場：かわらんべ

身近な草木の枝葉や実を材料にしてクリスマスリースを作ります



- 【持ち物】
- ★マスク着用
- ・軍手
- ・作業のできる服装
- ・剪定ばさみ (あれば作業がはやい)
- ・リースを持ち帰る袋

※申込者が多い場合は、時間帯を設定して人数調整しますので調整にご協力ください

● 凧やコマで正月遊び

しょうがつ あそ

12/17 土

子どもと保護者

会場：かわらんべと周辺

午前9:00～11:00

凧やコマなど作って、昔ながらのお正月遊びを楽しみます
外は寒いけど、凧で遊んで寒さを吹き飛ばそう！

- 【持ち物】
- ★マスク着用
- ・筆記用具
- ・防寒具
- ・手ぶくろ

定員
15組



● おやす作り

しょうがつ

12/24 土

子どもと保護者

会場：かわらんべ

午前9:00～11:00

昔からこの地域ではお正月に【おやす】を飾ります
その【おやす】を自分で作ってみよう

- 【持ち物】
- ★マスク着用
- ・軍手 (わら細工ができる服装)

定員
15組



三遠南信と美濃地方に残るお正月の文化で「おやす」「松」・「しめ縄」の3つの部品が一体となった門松のミニ版のような正月飾りです

■成人講座は受付中

● 四季の野鳥 モニタリング 20年「冬」

12/11 日 定員15名
午前9:00～11:00

かわらんべ講座で積み重ねてきた20年間の鳥類データを解説します



成人講座

● ウォーキングで健康生活

12/15 木
午前9:00～11:00

メガソーラーのある城山への坂道コース(往復4.8km)を歩きます



成人講座