

令和5年度

胸部レントゲン検診のお知らせ

(結核・肺がん)

胸部レントゲン検診(間接撮影)を実施します。医療保険の種類に関係なく65歳以上の方であれば、どなたでも無料で受けることができます。なお、この検診は、結核検診も兼ねています。

結核予防のために、65歳以上の方は年1回胸部レントゲン検査を受ける必要があります。
病院・会社等 他で検査を受ける機会のない方は、受診してください。

1. 対象となる方 飯田市に住所を有する今年度65歳以上の方(昭和34年4月1日以前に生まれた方)

2. 持ち物 受診カード(1人1枚です) ※受診カードは検診会場にもあります。

3. 検診日程 裏面の日程表で、レントゲン車が区内を巡回しますので、都合のよい会場で受診してください。

4. 撮影する時の服装 無地のTシャツ又は薄目の肌シャツ1枚での撮影となります。
※感染予防のため、検査着の貸し出しはありません。
(ブラジャー・カップ付下着・ネックレス・磁気絆創膏・コルセットなどは、はずしてください。
レントゲン車の中は狭いため、着替えをしやすい服装でお出かけください。)

※無地のTシャツ又は薄目の肌シャツ1枚

- 刺繍やプリントのないもの
- ボタン・チャックや装飾のないもの

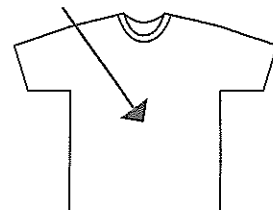

※ブラジャー・ネックレスなどは、はずしてください。

5. 検診結果 ※検診結果は、約1ヵ月半後に郵送でお知らせします

【異常なし】の場合 → ハガキにてお知らせ

【精密検査が必要】な場合 → 医療機関へ持っていき書類等をお送りします。
精密検査はお早めに必ずお受けください。

6. その他 次の方は受診する必要はありません

- ・肺の病気で治療中、経過観察中の方
- ・会社、事業所などで胸部レントゲン検診を受診予定の方
- ・半年以内に病院等医療機関で胸部レントゲン撮影をしている方、又その予定のある方
- ・飯田市の肺がん検診(ヘリカルCT検査)を受診、又は受診予定の方
- ・現在、結核患者として登録されている方

※最近6ヵ月以内の血痰や長びく咳など、症状のある方は検診を待たず、医療機関を受診してください。

【お問い合わせ】 飯田市役所 飯田市保健センター 電話 (0265)22-4511 内線 5536

※個人情報取り扱いについて、当該検診実施、判定、精度管理以外の目的使用はありません。
受診カードを提出いただくことで本人同意を受けたものとしたしますのでご了承ください。

※巡回日程表は裏面です。

受診カード 令和5年度
胸部レントゲン検診(間接撮影) ※本枠の中を記入してください。
(結核・肺がん検診) ※キリトリ線から切り取って当日会場へお持ちください。

住所	飯田市	該当するものに○をつけてください。 □には数値をご記入ください。
1	せきやたんが1ヵ月以上続いている	ある ない
2	たんこ血のようなものが6ヵ月以内に 出たことが	ある ない
3	胸部レントゲンをいつ撮りましたか	昨年 2年以上前
4	たばこを	吸っている 吸っていない
5	吸ったことがある()年位前まで	
5	吸っている人や吸ったことがある人は	1日 本位 年間
6	肺算の病歴の有無	
電話番号	なし 肺がんの手術 肺がん以外のがん 結核 肺気腫・肺線維症	
フィルム番号	撮影年月日	

受診カード 令和5年度
胸部レントゲン検診(間接撮影) ※本枠の中を記入してください。
(結核・肺がん検診) ※キリトリ線から切り取って当日会場へお持ちください。

住所	飯田市	該当するものに○をつけてください。 □には数値をご記入ください。
1	せきやたんが1ヵ月以上続いている	ある ない
2	たんこ血のようなものが6ヵ月以内に 出たことが	ある ない
3	胸部レントゲンをいつ撮りましたか	昨年 2年以上前
4	たばこを	吸っている 吸っていない
5	吸ったことがある()年位前まで	
5	吸っている人や吸ったことがある人は	1日 本位 年間
6	肺算の病歴の有無	
電話番号	なし 肺がんの手術 肺がん以外のがん 結核 肺気腫・肺線維症	
フィルム番号	撮影年月日	

令和5年度 飯田市胸部レントゲン検診日程表

月 日(曜日)	会 場	時 間
4月24日(月)	千代 野池公民館	9:00~ 9:20
	千代 米川公会堂	9:40~10:10
	千代 法山振興センター	10:30~11:00
	千代 千代公民館(市役所千代自治振興センター)	11:30~12:00
	千代 大郡互徳社横	13:30~14:00
	千代 毛呂窪公民館	14:20~14:50
	千代 下村公会堂	15:20~15:50
4月25日(火)	龍江 一区公民館	9:00~ 9:40
	龍江 今田人形の館(二区公民館)	10:00~10:30
	龍江 龍江公民館(市役所龍江自治振興センター)	10:50~11:40
	龍江 三区公民館	13:10~14:00
	龍江 四区公民館	14:30~15:00
龍江 尾科老人集会施設	15:20~15:40	
4月26日(水)	南信濃 名古山製茶工場前	9:45~10:05
	南信濃 八重河内地区会館庭	10:25~10:40
	南信濃 B&G海洋センター庭	10:55~11:15
	南信濃 アンバマイ館前(かぐらの湯)	11:25~12:05
	南信濃 特養遠山荘前	13:15~13:35
	南信濃 南信濃自治振興センター駐車場	13:50~14:30
南信濃 林モーターズさん前	14:45~15:05	
5月8日(月)	南信濃 木沢地区会館	9:20~9:50
	南信濃 上島公民館前	10:05~10:20
	南信濃 八日市場・近藤雄司さん宅前	10:35~10:50
	上村 上村コミュニティセンター	11:15~11:45
	上村 下栗総合交流会館	13:30~14:00
	上村 程野区民センター	14:45~15:15
5月9日(火)	山本 二ツ山集会所	9:30~10:20
	山本 北平1集会所	10:45~11:05
	山本 山本公民館(市役所山本自治振興センター)	13:10~14:10
	山本 南平集会所(研修センター)	14:30~15:00
5月10日(水)	三穂 下瀬集会施設悠愛館	9:10~9:30
	三穂 農協立石出張所	9:55~10:35
	三穂 三穂公民館(市役所三穂自治振興センター)	10:55~11:25
	三穂 久保田屋前	13:00~13:20
	山本 久米南平生活改善センター	13:45~14:00
	山本 箱川郷づくり研修センター	14:25~14:40
5月11日(木)	上久堅 玉川寿司駐車場跡地	9:30~10:00
	上久堅 原平集落センター	10:20~10:40
	上久堅 越久保・後藤良郎さん前	11:05~11:20
	上久堅 上久堅公民館(市役所上久堅自治振興センター)	13:00~13:30
	上久堅 小野子下集会所	13:50~14:20
	上久堅 平栗分校跡	14:40~15:00
5月12日(金)	下久堅 下虎岩公民館	9:00~ 9:50
	下久堅 北原神社	10:10~10:30
	下久堅 虎岩交流センター	10:50~11:20
	下久堅 滝平上・滝沢昭夫さん前	11:40~12:00
	下久堅 下久堅公民館(市役所下久堅自治振興センター)	13:20~14:20
	下久堅 柿野沢区民センター	14:40~15:00
	下久堅 南原区民センター	15:20~15:50

月 日(曜日)	会 場	時 間
5月15日(月)	竜丘 時又ふれあいセンター(旧竜丘支所)	9:00~ 9:50
	竜丘 竜丘公民館(市役所竜丘自治振興センター)	10:30~12:00
	竜丘 下平コーボ前(駄科)	13:30~14:20
	竜丘 駄科区民センター	14:40~15:30
	竜丘 長野原区民センター	15:50~16:30
5月16日(火)	座光寺 座光寺公民館(市役所座光寺自治振興センター)	9:00~10:20
	座光寺 あすか総合介護サービスセンター	10:40~11:20
	座光寺 北市場旧選果場	13:20~14:20
	座光寺 大堤集会所	14:40~15:10
5月17日(水)	座光寺 原・宮崎会所	15:30~16:00
	松尾 上溝集会所	8:50~ 9:40
5月18日(木)	松尾 代田区コミュニティセンター	10:00~10:40
	松尾 毛賀コミュニティ消防センター	11:00~11:40
	松尾 勤労青少年ホーム駐車場	13:10~13:50
	松尾 新井コミュニティ消防センター	14:10~14:50
5月19日(金)	鼎 切石体育館	9:00~ 9:50
	鼎 一色公民館	10:10~10:40
	鼎 名古熊公民館	11:00~11:30
	鼎 市役所鼎自治振興センター(鼎保健センター)	13:10~14:10
	鼎 上山区民センター	14:30~15:20
5月22日(月)	鼎 協同乳業(株)	9:10~ 9:30
	鼎 おひさま進歩エネルギー(鼎商工会館)	9:50~10:20
	鼎 鼎コミュニティ防災センター	10:40~11:10
	鼎 牧野工業駐車場	13:00~13:30
	鼎 西友飯田店	14:00~15:30
5月23日(火)	松尾 松尾公民館(市役所松尾自治振興センター)	8:50~10:00
	竜丘 上川路公民館	10:30~11:00
	川路 川路五区公民館	11:20~11:40
	川路 川路公民館(市役所川路自治振興センター)	13:20~14:00
	川路 八区公民館	14:20~14:50
	川路 天龍峡温泉観光案内所	15:10~15:50
5月24日(水)	松尾 JAみなみ信州松尾支所	9:00~10:40
	松尾 清水コミュニティ消防センター	11:00~11:40
	松尾 常盤台集会所	13:20~14:00
	鼎・松尾 アザールビル駐車場(くるまやラーメン向かい)	14:20~15:00
5月25日(木)	伊賀良 下殿岡公会堂	9:00~ 9:30
	伊賀良 三日市場研修センター	9:50~10:30
	伊賀良 中村会館	10:50~11:40
	伊賀良 住友生命南信法人支部(旧飯伊森林組合横)	13:10~13:50
5月26日(金)	伊賀良 旭ヶ丘中学校	14:10~14:50
	伊賀良 アイキッズスクエアいくら(育良神社付近)	9:00~ 9:20
	伊賀良 北方コミュニティ消防センター(北方会館)	9:40~10:40
	伊賀良 三尋石市営・県営団地間ごみ集積所前	11:00~11:40
5月26日(金)	伊賀良 伊賀良公民館(市役所伊賀良自治振興センター)	13:30~15:00
	橋南 追手町小学校	9:00~ 9:30
	橋南 加藤酒店	9:50~10:10
	橋南 御蔵公会堂	10:30~10:50
	橋南 飯田市保健センター(市役所敷地内)	11:05~11:50
	上郷 下東コミュニティ消防センター	13:30~14:30
	上郷 黒田研修センター	14:50~15:50

月 日(曜日)	会 場	時 間
5月29日(月)	上郷 イオン飯田店(北側駐車場)	9:00~10:00
	上郷 飯沼公会堂	10:20~10:50
	上郷 丸井工業	11:20~12:00
	上郷 JAみなみ信州黒田資材センター	13:30~14:20
	上郷 上黒田集落センター	14:40~15:10
5月30日(火)	上郷 上郷公民館(市役所上郷自治振興センター)	8:50~10:20
	上郷 城東3号公園	10:40~11:00
	上郷 別府児童館	11:20~11:50
	上郷 上郷休養センター(さくらさくら横)	13:30~14:00
5月31日(水)	上郷 丹保研修センター	14:20~14:50
	橋北 浜井場小学校	9:10~10:10
	橋北 創造館駐車場	10:30~11:30
	橋北 旧飯田測候所	13:10~13:40
	橋北 さんとびあ飯田前	14:10~14:40
6月1日(木)	上郷 上郷考古博物館	15:00~15:40
	橋南 飯田市保健センター(市役所敷地内)	9:10~10:00
	丸山 丸山小学校	10:20~11:20
	座光寺 座光寺公民館(市役所座光寺自治振興センター)	13:20~14:10
	上郷 上郷公民館(市役所上郷自治振興センター)	14:30~15:20
6月2日(金)	羽場 松川町集会所	8:50~ 9:20
	羽場 西中学校昇降口側	9:40~11:00
	羽場 権現堂駐車場	11:20~12:00
	羽場 トーエネック(飯田営業所別館)	13:20~14:00
	丸山 かざこし子どもの森公園押洞駐車場	14:20~15:00
6月5日(月)	丸山 丸山公民館	15:20~16:00
	東野 大宮神社駐車場(神社内)	9:10~10:30
	東野 東中学校生徒昇降口側駐車場	10:50~11:40
	羽場 羽場公民館	13:10~14:20
6月6日(火)	東野 宮ノ上太子堂	14:40~15:10
	松尾 松尾公民館(市役所松尾自治振興センター)	9:10~10:00
	下久堅 下久堅公民館(市役所下久堅自治振興センター)	10:30~11:00
	上久堅 上久堅公民館(市役所上久堅自治振興センター)	11:30~11:40
6月7日(水)	千代 千代公民館(市役所千代自治振興センター)	13:30~14:00
	龍江 龍江公民館(市役所龍江自治振興センター)	14:30~15:00
	三穂 三穂公民館(市役所三穂自治振興センター)	9:00~ 9:20
	伊賀良 伊賀良公民館(市役所伊賀良自治振興センター)	9:50~10:40
	鼎 市役所鼎自治振興センター(鼎保健センター)	11:10~11:40
	川路 川路公民館(市役所川路自治振興センター)	13:20~13:40
	竜丘 竜丘公民館(市役所竜丘自治振興センター)	14:00~14:40
山本 山本公民館(市役所山本自治振興センター)	15:10~15:30	

- ◎都合の良い会場へ時間内にお出かけください。
- ◎会場を巡回しますので、予定時間に遅れることもございますが、ご了承ください。
- ◎発熱や風邪症状などで体調がすぐれない場合は、体調が良い時に受診をお願いします。

令和5年度

環境にやさしい自動車
電動小型バス「プッチー」

丘のまちプッチー

電動小型バス

プッチー

運行表

家族みんなで
乗ろうよ!!

無料

土・日・祝祭日のみ
運行します

運行期間

2023年 4月8日(土) ~ 11月26日(日)まで

どなたでも乗れます!!
路線上、どこでも
降りられます!!

基本ルート

飯田駅 → 美術博物館 → 合同庁舎 → 動物園前 → 三連蔵前 → (中央公園) → 飯田駅

※5月7日(日)までは中央公園も経由します。

- 乗車定員は10名(定員に達した場合は乗車できません。)
- [右図●]から乗ることができます。
- 路線上、どこでも降りられます。
- プッチーは最高時速15km。まちなかをゆったり走ります。
- 飯田駅から飯田市立動物園やりんご並木、飯田市美術博物館、飯田市立中央図書館、川本喜八郎人形美術館などへ楽に訪れることができます。
- いいだ人形劇フェスタ2023期間中にプッチー特別運行を予定しています。フェスタ期間に合わせて毎日運行する予定です。(運行日程等は、決定次第ホームページ等でお知らせします。)

お問い合わせ

信南交通(株) TEL.0265-24-0005
商業観光課 TEL.0265-52-1715



丘のまちプッチー「プッチー」運行時刻表 ※土・日・祝祭日のみ運行

飯田駅 発	美術博物館 着	美術博物館 発	合同庁舎	動物園前	三連蔵前	中央公園 5月7日(日)まで	飯田駅 着
9:00	9:09	9:40	9:44	9:48	9:49	9:50	9:58
10:00	10:09	10:40	10:44	10:48	10:49	10:50	10:58
11:00	11:09	11:40	11:44	11:48	11:49	11:50	11:58
12:00	12:09	12:10	12:14	12:18	12:19	12:20	12:28
12:30	12:39	12:40	12:44	12:48	12:49	12:50	12:58
13:00	13:09	13:10	13:14	13:18	13:19	13:20	13:28
13:30	13:39	13:40	13:44	13:48	13:49	13:50	13:58
14:00	14:09	14:10	14:14	14:18	14:19	14:20	14:28
14:30	14:39	14:40	14:44	14:48	14:49	14:50	14:58
15:00	15:09	15:40	15:44	15:48	15:49	15:50	15:58
16:00	16:09	16:40	16:44	16:48	16:49	16:50	16:58
17:00	17:09	17:10	17:14	—	—	—	17:26

※運行状況により遅れる場合があります。※雨天は運休する場合があります。※道路工事等により迂回する場合があります。※11月は17:00の最終便は運行しません。



令和5年4月から『市民農園いいぬま』を開設します!

市民農園いいぬまは、農家ではない第三者が農地を借りて開設するモデル的な農園です。食の安全・安心への関心が高まっている中、ご家族で市民農園を利用してご自分が食べる野菜を栽培してみませんか?

～市民農園いいぬまの利用者募集中!～

- 開設者 ● NPO法人みどりの風
- 場所 ● 上郷飯沼2076番地、他 (なかよし保育園付近)
- 区画面積 ● 50㎡
- 利用料 ● 5,000円 (1区画あたり)
- 空き区画数 ● 数区画

「市民農園いいぬま」のように、農地を所有していない企業やNPOなどが農地を借りて市民農園を開設することができます。市民農園を開設してみたい方は、お問合せください。



この測量成果は、国土地理院長の承認を得て同院所管の測量成果を使用して得たものである。(承認番号) 令3関公第43号

●市民農園での取組み・効果

市民の皆さん

- ① 農作業によるストレス解消や健康づくり
- ② 家族とのふれあい、高齢者の生きがいづくり
- ③ 子どもから大人までの体験学習 など

農家の皆さん

- ① 耕作できなくなった農地の有効利用
※ 地代収入も見込めます。
- ② 農業への理解向上、新規就農へのきっかけ など

申込・お問合せ先 NPO法人みどりの風(飯田市農業振興センター事務所内) ☎0265-21-3217

●市内にある市民農園 《利用者募集中》

No	農園名	区画面積 (㎡)	空き区画数	農園所在地
1	市民農園 松尾片羽	30	4	松尾代田834 他
2	市民農園 鼎中平	30	6	鼎中平2797 他
3	原田農園	60	2	白山通り2丁目425-5 他
4	平栗農園	350	1	上郷黒田2540-35
5	飯田ふれあい農園「桐林園」	30	2	桐林2887 他

※1区画あたりの利用料 3,000～6,000円

※市ホームページでも公開しています。

<https://www.city.iida.lg.jp/soshiki/22/siminnouenn.html>



お問合せ先

飯田市農業課 農村振興係 ☎0265-21-3217

農業機械・施設に補助金を利用しませんか？

農業経営を改善する目的で農業用の機械や施設を導入される場合に、支援を受けられる補助事業があります。共同利用のための導入も対象です。令和5年度の事業については**令和5年4月24日**まで要望調査を受付しております。事業の活用を検討される場合は要望受付締切までに要望調査票の提出をお願いいたします。

補助対象となる事業

農業経営の改善に必要な機械の導入や農業用施設の整備

※事業費（税抜）50万円以上。スマート農業は事業費30万円以上。

事業実施に関する主な要件

- 5年間の農業経営改善計画を作成し、導入する機械や整備する施設との整合性がとれていること。
- 令和元年度から令和4年度に事業実施した方は補助対象外です。
- 補助要望額が多い場合は、同一年度内に飯田市等が交付する他の補助金等を受けていない方を優先して補助金額の配分を行います。



補助額

事業費の3/10以内（上限50万円）

スケジュール

令和5年4月24日（月）事業要望の受付締切

※令和5年5月から交付申請受付。交付申請受付後、交付決定を行います。

※事業の実施については、交付決定後になりますのでご注意ください。

お問合せ先

飯田市農業課 農村振興係 ☎0265-21-3217

防除柵・防鳥ネット・電気柵設置の補助のご案内

飯田市では鳥獣被害対策用の「防除柵・防鳥ネット・電気柵」設置に対して以下の補助を行っています。ぜひご活用ください。※補助金の申請前に設置されたものは対象になりませんのでご注意ください。

防除柵・防鳥ネット

対象者 ●市内の販売農家の方
対象農地 ●1a以上
対象経費 ●資材購入費5,000円以上
補助金額 ●購入費の4/10(千円未満切捨)
※上限額3万円



電気柵

対象者 ●市内の販売農家の方
対象農地 ●10a以上(上村・南信濃は5a以上)
対象経費 ●資材購入費50,000円以上
補助金額 ●購入費の4/10(千円未満切捨)
※上限額10万円

- 申請の際は飯田市農業課に書類がございますので窓口へお越しいただき、ご相談ください。

お申込・お問合せ先

飯田市農業課 生産振興係 ☎0265-21-3217

さくらの季節に、森の息吹と恵みを感じ、

学び、体験し、地域内外の交流の輪を広げる

第10回 野底山森林公園

さくら祭り

2023

4月16日(日)

飯田市上郷 野底山森林公園
姫宮林間学校グラウンド他
午前9時～午後2時

雨天実施
荒天中止



■主催：野底山森林公園さくら祭り実行委員会
■問合せ先：上郷自治振興センター ☎0265-22-2540
体調のすぐれない方はご参加を控えていただくようお願いします。

協賛企業(敬称略 昇順)

安達整形外科医院
有限会社新井機械ポンプ商会
飯田信用金庫上郷支店・城東支店
株式会社飯田ボイラー
有限会社井坪工務店
井坪設備工業有限公司
有限会社今井商会
今泉明洋税理士事務所
有限会社イワサキエクスプレス
有限会社インテリアスガノ
有限会社大蔵自動車
オクムラワークス
回生堂皮膚科クリニック

上郷木材株式会社
嘉山建工有限公司
協和設備有限公司
株式会社キラヤ
金波館
有限会社榎原板金工業
日本料理光彩苑
高陵歯科医院
小竹建設有限公司
こばやしクリニック泌尿器科皮膚科
有限会社小林工業
株式会社伍福園
さくら薬局

有限会社サンピヨ薬局
株式会社ジェイエサービス
柴田税務会計事務所
しばたファミリークリニック
有限会社 新星商事
株式会社セイコーアドバンス飯田支店
有限会社タカハ
高本建設株式会社
有限会社田畑農機商会
有限会社竹原建材
東京庵別館
トロッコ動物病院
長野日野自動車株式会社

医療法人にのみ歯科医院
日油株式会社
八十二銀行上郷支店ローンプラザ飯田
原優税理士事務所
日置善隆土地家屋調査士事務所
有限会社広田屋プロパン
株式会社福沢自動車
有限会社フクシマ
藤井興業株式会社
医療法人フルタ眼科医院
株式会社ホンダカーズ信州飯田中央店
前田産業株式会社
松澤歯科医院

丸井工業株式会社
丸武鉄工株式会社
みなみ信州農協上郷支所
ミヨマル企画
焼肉大紋黒田店
ラーメンやひこ
有限会社リリーダースカーセンター
龍共印刷株式会社
株式会社嶺水

※時間が前後する場合があります

会場案内図

シャトルバス 運行時間 8:30-15:00

※シャトルバスは山田体育館 ← 森林公園間運行します。



駐車場から会場まで、かえでアンサンブルロードを歩いてみませんか？

パフォーマンスゾーン タイムスケジュール

時間	タイトル	出演団体
9:15 - 9:30	諏訪神社御柱祭 木遣り唄	飯沼諏訪神社木遣り保存会
9:30 - 9:50	高陵中学校吹奏楽部演奏	高陵中学校吹奏楽部
9:50 - 10:10	箏曲演奏	飯田女子高校邦楽クラブ
10:10 - 10:30	おはなし広場	上郷西保育園
10:30 - 10:55	和太鼓演奏	上郷ひがし太鼓
10:55 - 11:15	M☆RACLE さくら祭りメドレー2023	DANCE CREATE M☆RACLE
11:15 - 11:40	飯田市吹 森の音楽会	飯田市民吹奏楽団
11:55 - 12:15	飯田高校 吹奏楽演奏	飯田高校吹奏楽班
12:15 - 12:30	風越高校 春のコーラス	飯田風越高校コーラス部
12:30 - 12:50	風越高校 書道パフォーマンス	飯田風越高校書道部
12:50 - 13:10	風越高校 軽音楽部によるロックライブ	飯田風越高校軽音楽部
13:10 - 13:30	風越高校 さくらライブ	飯田風越高校フォークソング部
13:30 - 13:50	アフリカンパーカッション・ダンス	タエリ デ サブニユマ

野底山森林公園さくら祭り

学習・展示

環境の学習コーナー
環境保全委員会

野底山の春(しゅん)を撮ろう！
野底山森林公園管理事務所

体験

●野底山ウォーク
スポーツ推進委員地域を育む委員会

管理棟



モーリーの森交流館

姫宮憩いの家

●森林クイズ・ウォークラリー
飯田市林務課

林間学校前

●駒打ち体験
●森の産物販売コーナー
飯伊森林組合中部支所



姫宮林間学校

野底山おいしい水紹介
まちづくりプロジェクト

食

- 焼き菓子・菓子パンの販売
地域を育む委員会 飯田女子高等学校
- 五平餅・ピザの販売
下北農園の会
- 牛串・ぼたもち 他の販売
「繁」(下東有志の会)
- 唐揚げの販売
上郷地域まちづくり委員会
- 飲料、焼きたてだんごの販売
飯田商工会議所上郷支部

キッチンカー(食ゾーン)

- 伊那谷ガレット 他販売
Trattoria Gastronomica MONDO
- 丼物・ホットサンドの販売
Brothhood

体験 木工作業棟

●木工教室
飯田市上郷野底山財産区

マーケット

8:30~14:30 車両通行止め

※アンケート配布・回収

本部 飲食スペース

Trattoria Gastronomica MONDO
Brothhood

多目的グラウンド

シャトルバス発着場



綿菓子無料配布とお茶販売
健康福祉委員会

WC
Café Bar Estel
キッズ
かえる橋たもと

からあげ
うさぎや
ピリ

あずまや

パフォーマンス

芝生広場



ヒヒのかくれが

姫宮神社

体験 マレットゴルフ場

●マレットゴルフで
ホールインワン
モーリーの森応援隊

キッチンカー(キッズゾーン)

- クレープ・ドリンクの販売
Café Bar Estel
- ポップコーンの販売
うさぎや
- からあげ・フライドポテトの販売
からあげピリ

フリーマーケット

- 古民家、土蔵片付けにより整理した品物(古道具・古民具・古本等)の販売
和庵
- 手作りパンと焼き菓子の販売
めるしーぼく
- 子供服、おもちゃの販売
カラフル カラフル
- ハンドメイドアクセサリー、雑貨などの販売
blue-island
- がま口ハンドメイド品の販売
love gama
- ハンドメイド雑貨の販売
whiteclover
- キラキラアクセサリーの販売
まいちゃんキラキラ工房
- おもちゃ、ぬいぐるみの販売
武松 さおり

森の産物販売コーナー

- 五平餅、乾椎茸の販売
飯伊森林組合中部支所



20年記念でワラビ植え

過去3年間 冬～春は臨時休館でしたね 今年はやっと平常営業 嬉しいことです <https://www.kawaranbe.net/>

2023年3月24日発行

開催しました！

かわらんべ講座

2月15日～3月14日
のようす

石ころ標本箱づくり

3/4
71名

天竜川で石をひろって種類をしらべ、ラベルを貼った標本にして実物岩石図鑑



冬の鳥を見つけよう

2/18
47名

天竜川の堤防を歩きながら水辺の野鳥を観察しました



伊那谷名物 ざざ虫調査

2/25
40名

本家ザザシのカワゲラをさがしました

【前半】
かわらんべ
小川で
カワゲラ調査

オナシカワゲラの
仲間が84匹も
見つかりました



天竜川に行けなかったので
事前に天竜川でとっておいた
サンプルからカワゲラを
見つけ出しました

目あての
オオヤマカワゲラと
キカワゲラ(左)が
見つかりました

【後半】
天竜川の
サンプルで
カワゲラ調査

ヒラタケづくり

3/11
81名

水辺の楽校で伐採した木を利用してキノコ栽培
秋には収穫できるかな？



キノコの菌を
ホダ木に塗り付けます

これは菌床栽培という
方法です
2本持ち帰って自宅で
栽培します

これは駒打ちという方法
菌を打ち込みます

掘り込んだ
地面に並べた
ホダ木の上に
シートをかけて



菌を付けたホダ木を土中に埋めて、木に付けた菌を育てます
これを【飯伏せ】といいます

さいごに
土をかぶせ
秋まで待ちます

※講座のあとに行ったワラビ植えの活動は2面で紹介

2/16
25名

ウォーキングで健康生活

かわらんべ・公園コース6.4kmを歩きました

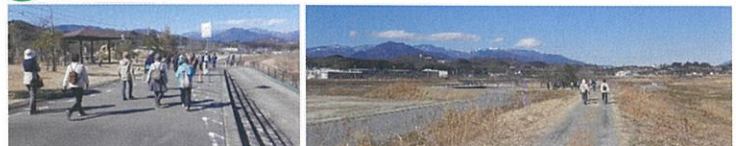

ご利用いただきました リクエスト講座

2月15日～3月14日
のようす

学校の授業支援・親子レク・地区行事など
園・学校・各種団体からの要望を受けて
ご依頼団体と一緒に企画・運営する講座です



水辺の楽校 いいた

かわらんべ20年・水辺の楽校20年 この先の20年に向けて 自然体験フィールドをみんなで改造中【3年計画】

天竜川の 水辺活動を楽校 支援する会

20年記念 水辺の楽校にワラビを植えました 3/11

★植生回復チャレンジ ワラビ植え★

1月末「水辺の楽校」の余分な木を切る環境整備をしたことは本誌前号で紹介しましたが、その明るくなった場所で【ワラビ】を復活させる取り組みを行いました。3月11日講座参加のみなさんにも協力いただき、根茎の植え付け作業をして記念碑を設置しました。

※この活動は飯田市の「令和4年度 トムス飯田助成事業」の支援を受け実施しました



天竜川環境美化作業 が行われました 河川協力団体

かわらんべ近隣地区のみなさんによる天竜川環境美化活動が2月26日に行われました。天竜川が出水期を迎える前のこの時期に、河川敷の低木や密生した枯草を刈り取って洪水時期の流れの邪魔にならないよう「防災」が目的の作業です。作業後はスッキリした景観となりました。

2/19に予定した竜丘地区の作業は雨天中止



団体活動の会場にご利用いただきました

- 川路保育園 3月2日(木) お散歩の会場にご利用いただきました
- 野あそび保育みつけ 3月8日(水) 野外保育活動の会場にご利用いただきました
- 喬木村役場 3月8日(水) 川づくり勉強会の会場にご利用いただきました
- 千代保育園 3月10日(金) 遠足の休憩と館内見学にご利用いただきました
- 不登校の子どもたちと犬の交流 3月10日(金) 交流活動にご利用いただきました
- 農村女性ネットワーク 3月14日(火) 総会での研修にご利用いただきました

みなさんから寄せられたギモンにお答えします

天竜川の水辺の木がなくなったけど なぜ？

冬の間、かわらんべ周辺の天竜川河川敷で樹木や枯草の除草作業が行われました。一部のみなさんから「野鳥がすめなくなる」など、心配の声とともに「なぜ樹木などの植生をなくしてしまったのか？」という疑問の声がかわらんべに届きました。

この作業は、天竜川の洪水から私たちの生活を守るための維持管理、つまり【防災のための管理】です。樹林化が進行すると、洪水時に水が流れにくくなって水位が上がります。また、みお筋や砂州が固定化され、特定の場所が深く掘られたりします。樹木伐採は、これら防災上の問題を未然に防ぐことを目的としています。

一方で、天竜川の原風景は大きい石の河原【レキ河原】でしたから、こういう特徴的な河川環境に生息する動植物も守らなければなりません。川沿いの植生は整理されましたが、かわらんべ正面など3地区の【水辺の楽校】には川つき林としての環境が残されており、この環境をより良くしていくために、前述の【天竜川の水辺の活動を支援する会】などが活動しています。



リクエスト講座 ご希望の体験活動を運営します

【リクエスト講座】とは、園・学校・各種団体からご依頼を受けて、ご依頼団体と一緒に企画・運営する講座です。遠足などの校外学習での自然体験や環境・防災学習、学年・学級PTA活動や公民館活動などの団体レクリエーションとして楽しめる講座まで、ご希望に応じて企画・運営いたします。お気軽にご相談ください。

利用料は無料です
野外自然体験の会場はかわらんべの正面です。トイレ、道具、雨天、着替えや昼食場所も心配ありません

- 野外での自然体験** 小2生活科関連
 - 小川で魚とり 安全な小川でドジョウやメダカ、エビ貝、ヤゴなどをつかまえ、触ったり観察したり、川の生き物とのふれあい体験ができます。魚の数や種類は豊富で、小さな子でも簡単にとれます。 4月～10月(適期は5月～9月)
 - 草はらで虫とり 正面の草原にいるバッタやトンボやチョウをアミでとって種類や生活を学習します。初秋には大きな【トノサマバッタ】がいて、とれたときの感激は格別です。 バッタは9月～10月がお勧め
 - フィールドビンゴ 生き物さがし 正面の草原や林の中で花や虫など生き物さがしをビンゴゲーム風にし、楽しみながら自然観察をします。生き物のくらしや季節の特徴を学べます。 通年
 - 水中観察や川遊び 近くの久米川まで足を伸ばせば水中観察・川流れ・魚つかみなどの本格的な川遊びが体験できます。ライフジャケットや水中メガネ、日よけテントなどの道具も揃っています。 7月～9月:夏休み頃がお勧め
- 室内での創作体験** 雨天時も可
 - 石ころアート・ストーンペインティング 天竜川の河原で石をひろって石の色やカタチから魚やカメなどを想像してカラーペンで絵を描きます。テーマを決めたり、共同作業で合作することもできます。 通年 雨天時も可
 - 花や葉でしおり作り 正面の草原でつみとった花や葉の種類や特徴を観察してラミネートで包んで【しおり】にします。花の種類や配置を工夫することでしおり作りの楽しみも広がります。 季節に応じた材料を利用
 - 木の実は落ち葉で工作 木の実はおきもの作り、額作り、紅葉でカレンダー作りなど、木の実は落ち葉などの自然の材料を利用して創作をします。材料の種類・特徴の観察が発想を豊かにします。 季節に応じた材料を利用
 - 生きものカード作り 草花・虫・鳥・魚や動物など、野原や小川で見つけた生き物の特徴を観察し、紙に描いてカードにします。作品を展示すれば植物園・動物園・水族館としても楽しめます。 4月～11月
- 川や水・生き物と自然の学習**
 - 防災学習【三六災害】 三六災害の発生要因・被害・復興や災害伝承など、水害の発生しやすい伊那谷の自然特性を映像や写真で詳しく解説します。 通年 小4社会科関連
 - 流れる水のはたらき かわらんべ正面の天竜川や小川で実際の川の流れを見ながらその働きを学びます。蛇行や瀬・淵、川底の石や砂がそのまま教材になります。 通年 小5理科関連
 - 外来生物の調査・退治 SDGs 体験 館内で外来生物の現状や在来種の重要性和環境保全の必要性を学び、かわらんべ正面でアシトリや外来エビの駆除作業の実習もできます。 通年(実習は6月～10月) 総合学習関連
 - 水生生物による水質調査 水のきれいさを、つかまえた川の生き物から調べる方法を体験します。身近な川の水質調査の成果も紹介します。 通年 総合学習関連

探究学習やSDGs学習にも関連

河川に関わるSDGsの具体目標(ターゲット)についての当館の取り組み事例を主体とした学習を運営し、実習にも対応します。これらは探究的な学習に最適なテーマであり、自ら調査することで理解が深まります。

- 目標6:安全な水とトイレを世界中に
 - ターゲット6.6: 河川・湖沼などの水系生態系の保護と回復
- 目標11:住み続けられるまちづくり
 - ターゲット11.5: 水災害による被害を減らす防災学習
- 目標14:海の豊かさを守ろう
 - ターゲット14.1: 川のゴミ拾いや水質浄化による海洋汚染の防止
- 目標15:陸の豊かさを守ろう
 - ターゲット15.5: 絶滅危惧種の保護・絶滅を防ぐための対策
 - ターゲット15.8: 外来種を減らす取り組み

出前講座や出前授業・オンライン授業にも対応

ご希望の会場へ出張してリクエスト講座を運営します
リクエスト講座の中には出張対応で運営できるものもあります。右の写真のような地区行事や公民館活動、学校や自治体の水生生物調査や環境学習を【ご希望の会場で開催】することも可能です(会場や運営には条件があります)。また、遠方からの依頼にはオンラインでの対応も可能です。

身近な川での現地実習 地区や公民館行事 教室へ出張しての授業やオンライン授業にも対応

4月 かわらんべ講座

※4月の休館日は、3日(月)・10日(月)・17日(月)・24日(月)

- ①講座には定員があります
- ②受付が早期に終了になる場合があります
- ③一般講座は受付日限定ですが、成人講座は開催前日までに事前申し込みをお願いします
- ④感染予防の観点から【中止】や【変更】となる場合もあります 情報はホームページに公表します



絵手紙

4/6 木

成人講座 かわらんべ 午前9:00～11:00

しばらくお休みしていた絵手紙講座ですが4月から再開します

- 持ち物
- ・筆記用具
- ・教材費300円
- ・マスク



野鳥モニタリング・春

4/16 日

成人講座 天竜川周辺・かわらんべ 午前9:00～11:00

かわらんべ開館から続けてきた野鳥観察の講座 その20年分のデータの変化を紹介します

- 持ち物
- ・双眼鏡
- ・デジカメ
- ・筆記用具
- ・マスク



ウォーキング

4/21 木

成人講座 かわらんべコース 午後13:30～15:30

歩くのに良い季節です かわらんべ周辺の天竜川堤防を歩きます

- 持ち物
- ・歩ける服装
- ・飲み物
- ・マスク



春の鉱山巡り

4/30 日

成人講座 集合:かわらんべ 行き先:南信濃 終日9:00～15:00

伊那谷の鉱山跡などへ行って鉱物をさがします 今回の行き先は飯田市南信濃の池口川です

- 持ち物
- ・観察用具
- ・昼食・飲み物
- ・マスク
- 【注】乗り合わせて行きます



土曜日の親子講座は受付終了

受付終了

4月の一般講座は受付終了です

- ・4月 1日：ジャガイモ植え～畑は小さな大自然～
- ・4月 8日：春の鳥を見つけよう
- ・4月15日：食べられる野草
- ・4月22日：「まごたろう虫」をふやそう①
- ・4月29日：畑の手入れと生長の観察

【春からマスクは？】感染予防対応の変更については関係機関と検討のため、決定までの間、講座の持ち物に「マスク」を掲載します

5月 かわらんべ講座

※5月の休館日は、1日(月)・8日(月)・15日(月)・22日(月)・29日(月)

受付期間

4月8日から22日17時までの二週間

カッパの基地づくり

5/5 金祝

子どもと保護者 水辺の楽校 午前9:00～11:00

子どもの日に基地づくり 自然の材料を使った基地づくりを通して植物などの自然のことも学びます

- 持ち物
- ・軍手
- ・作業用の服装
- ・飲み物
- ・マスク



外来エビ へったかな？

5/6 土

子どもと保護者 水辺の楽校 午前9:00～11:00

急に増えた外来生物 カワリヌマエビ 退治作業5年目です 外来エビはへったかな？ 在来種のヌカエビとの見分けをマスターして 外来エビの数を調査

- 持ち物
- ・川に入る服装
- ・魚とりアミ
- ・筆記用具
- ・飲み物
- ・マスク

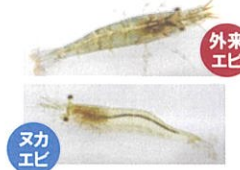

ヨシノボリをふやそう

5/13 土

子どもと保護者 ★久米川 最下流へ現地集合 午前9:00～11:00

かわいいハゼの仲間 大事な在来魚のヨシノボリを かわらんべの小川で増やしたい！ まずはたくさんいる久米川で調査します

- 持ち物
- ・川に入る服装
- ・魚とり道具
- ・着替えタオル
- ・マスク



天龍峡で昆虫たんけん

5/20 土

子どもと保護者 かわらんべ～天龍峡 午前9:00～11:00

虫さがしの遠足に 天龍峡まで出かけよう！ チョウやテントウムシ キバネツノトンボ 忍者のようなアリジゴクに今年も出会えるかな？

- 持ち物
- ・虫とり道具
- ・歩ける服装
- ・飲み物
- ・マスク



がいらい生物たいじ

5/29 土

子どもと保護者 かわらんべ・水辺の楽校 午前9:00～11:00

迷惑な外来生物 「黄色いコスモス」のオオキンケイギクと 「赤いザリガニ」のアメリカザリガニの両方退治します

※黄色い花は退治5年目 ※赤いザリガニは3年目

- 持ち物
- ・マスク
- 【黄色コスモス】
- ・軍手
- ・飲み物
- 【赤色ザリガニ】
- ・川に入る服装
- ・筆記用具



成人講座は受付中

絵手紙

成人講座

- 持ち物
- ・筆記用具
- ・教材費300円
- ・マスク

5/11 木 午前9:00～11:00

ウォーキング

成人講座

- 持ち物
- ・歩ける服装
- ・飲み物
- ・マスク

5/18 木 午後13:30～15:30

プラネタリウム天歩 - tempo -

90席
(コロナ対策45席)

◆プラネタリウム投影予定表 (新型コロナウイルス感染症の状況により変更の場合があります)

投影時刻	3月	4月	5月	6月	7月	8月	9月	10月	11月	12月	1月	2月	3月
土日・祝 学校長期休み	10:00 10:30 チコちゃん	リラックマの プラネタリウム	オーシャン	たいようくんと おつきちゃん	ヘーゼルナッツ	さくら/山とともに	賢治の星座早見 3月 飯田さくらものがたり4・5月動物園へ行こう!	宇宙のオアシスを探して 人形劇のまち飯田	ヘーゼルナッツ 飯田のりんご並木	臨時休館(予定) 10/16~	宇宙のオアシスを探して 動物園へ行こう!	予約投影	予約投影
平日	10:00 17:00	賢治の星座早見 3月 飯田さくらものがたり4・5月動物園へ行こう!	プラネタリウムでチコちゃんに叱られる! 天竜峡 水の旅路	賢治の星座早見 しらびそ高原の四季	イントウ・ザ・ネイチャー 生きている大地	予約投影	予約投影	予約投影	予約投影	予約投影	予約投影	予約投影	予約投影

◆2023年度新番組

ヘーゼルナッツ	〈25分〉	2匹の子リスが、スーパーヘーゼルナッツを探して星へ行こうとする物語。
宇宙のオアシスを探して	〈29分〉	地球のように生命をはぐくむ星があるのか、葉加瀬太郎さんの音楽とともに旅します。
オーシャン	〈27分〉	広大な海で生活する生き物たちの神秘的で驚きに満ちた世界。
イントウ・ザ・ネイチャー	〈23分〉	宇宙飛行士・野口聡一さんの案内でアメリカ大陸の豊かな大自然を美しい映像でめぐります。

※1 10:00からの回は小さいお子さま向けの約30分の短い投影です。
(その他の回は星空解説、プラネタリウム番組、オリジナル番組の3本立てで投影時間は約60分です。)
※小中学校の長期休み期間(夏休み8/1~8/18、春休み3/26~3/29)は、土日祝日と同じスケジュールで投影します。
※ワクワクびはくで夏休み・プラネタリウムまつりの際は、投影内容が変更になります。そのほか事情により投影内容を変更する場合があります。
詳しくはお問い合わせください。

◆一般投影

解説員による星空案内とプラネタリウム番組、地域の魅力をドーム映像で描くオリジナル番組を組み合わせて投影します。

◆予約投影

3か月前から1週間前まで団体予約(10名以上)を受け付けています。平日の10:00~17:00解説員による星空案内とプラネタリウム番組、地域の魅力をドーム映像で描くオリジナル番組を組み合わせて投影します。詳しくはお問い合わせください。

※心身の事情により長時間の投影や他の人と一緒に観覧することが難しい場合は、10名未満でも対応できる場合があります。まずはご相談ください。

星空観望会 ※日程は美術博物館ホームページでご確認ください。

季節の星座や見頃の天体を、望遠鏡などを使って観察します。

特別投影 ※日程は美術博物館ホームページでご確認ください。

季節の星座や注目したい天文現象、話題の天体ニュースなどを解説員が生解説で紹介する特別番組を開催します。

飯田市考古博物館 史跡飯田古墳群や史跡恒川官衙遺跡をはじめ、原始・古代の人々の生活や道具の移り変わりを展示しています。

夏休み「ワクワク考古塾」

自由研究に
オススメ!

考古学に関連したミニ体験講座です。
楽しい工作や料理を通して、飯田のムカシを楽しく学んでみよう!

① 古代のタカラモノづくり 7/30(日)

●玉づくり工房(午前の部)
古代人が大切にしていたアクセサリ、「勾玉(まがたま)」を作ります。世界に一つだけのオリジナル勾玉づくり、やってみませんか?

●古代のお金づくり(午後の部)
ムカシはどんなお金を使っていたんだろう? 金属を溶かして型に流し込み富本銭(ふほんせん)や和同開珎(わどうかいちん)を作ります。



色々な勾玉

② 古代クッキング 8/6(日)

ムカシはどのように料理をしていたのかな? 石器や土器を使って昼食をつくり、みんなでいただきます。火起こしもするよ!

ぎやまん工房 6/11(日)

できるかな?

バーナーで熱して溶かしたガラスを金属棒に巻き付けてトンボ玉を作ります。(小学校高学年から)

飯田の古墳たんけんツアー

みんなできこう!

飯田は「古墳の博物館」といわれるほどたくさんの古墳があります。考古博物館で古墳時代の飯田について学び、実際に古墳を見学します。(詳細は別途広報します)

古代のよろい「短甲」お披露目展

すごいお宝!

飯田古墳群からは、鉄製のよろい「短甲(たんこう)」が数多く出土しています。このたび修復によってもとの姿よみがえった短甲2領のお披露目展と講演会・見学会を開催し、短甲の価値や魅力に迫ります。(詳細は別途広報します)

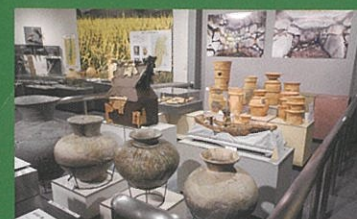

考古博物館

飯田市美術博物館・飯田市考古博物館 2023.4-2024.3



左上:リコプテラ(魚類) 右上:フタバスズキリュウ(レプリカ)
左下:アンモナイト 右下:海棲は虫類の一種

リニアがもたらす大交流時代に「飯田の価値と魅力」を発信し
学びあい未来をひらくミュージアム

特別展

美術と風土 -アーティストが触れた伊那谷展-
3/25(土) ~ 4/16(日)

伊那谷-東海-京阪神を結んだ地域で活躍する現代作家20名が、伊那谷を訪れた経験から作品を制作します。伊那谷という風土に作家が出会い、どのような創造が生まれるのでしょうか。
アーティストトーク 4/16(日) 13:30~ ゲスト: 蜂谷充志さん(出品作家)

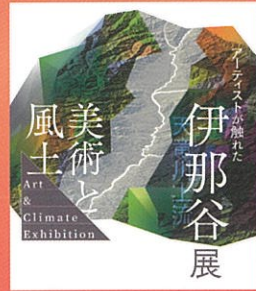

特別陳列

驚異の部屋 -長谷川善和コレクション-
7/1(土) ~ 10/1(日)

世界中から集めた古生物(恐竜や哺乳類など)標本と現生動物の骨格標本を一堂に展示し、飯田出身の古生物学者である長谷川先生が行ってきた研究を、著書や文献とともに紹介します。



フタバスズキリュウ(復元レプリカ)

第75回 長野県美術展巡回展

10/8(日) ~ 10/15(日)

長野県美術展運営委員会による長野県内を対象にした日本画・洋画・彫刻・工芸の公募展です。長野県立美術館で行われる本展のうち、受賞作品、審査員作品、飯田、伊那、諏訪の作品を中心に巡回展として展示します。

Main exhibition calendar table with columns for months from April 2023 to April 2024, listing various exhibitions and events.

トピック展示 [自然]

南アルプスのアンモナイト化石
~ 6/4(日)
伊那市長谷戸谷のアンモナイトを中心に紹介します。

伊那谷でちかごろ目立つ外来生物
6/17(土) ~ 10/15(日)
特定外来生物のアカボシゴマダラやタイワンタケマバチなど、近ごろ身のまわりで増えてきた外来生物を紹介します。

南アルプスの高山蛾調査最前線!
2024. 3/9(土) ~
2016年から毎年行ってきた、南アルプスの高山蛾調査の成果を紹介します。



タイワンタケマバチ

トピック展示 [文化]

りんご並木と田中芳男
-「りんごの町飯田」誕生-
~ 6/4(日)

飯田歌舞伎座
-明治飯田を彩った芝居と相撲の殿堂-
8/29(火) ~ 10/15(日)

江戸の中の飯田藩
2024. 3/9(土) ~

南信州の風流踊
(ユネスコ無形文化遺産登録記念)
6/17(土) ~ 8/27(日)



和合の念仏踊り

ワクワクびはくで夏休み 2023

夏休み中に美博ならではの楽しく多彩なワークショップを開催します。
※くわしくはあらためて広報いたします。

藤本四八記念
小中高校生写真賞(しんぎん賞他)

子どもたちの写真を募集します。ぜひ、ご応募ください。
※くわしくはあらためて広報いたします。

・作品募集 9月 ~ 11月 ・表彰式 2024. 1月 ・作品展示 2024. 1月 ~ 3月



へんてこマスコットをつくろう

「伊那谷の自然と文化」の魅力に触れ、楽しく、深く〈学び〉〈交流〉する機会として、講座・ワークショップ・見学会などを数多く開催しています。

文化講座 [時間] 13:30～15:00 (見学会は9:30～12:00)

主に「トピック展示」のテーマに沿って、伊那谷の歴史文化について学びます。	
5 / 14 (日) 「りんごの町飯田を歩く」(見学会)	案内:「飯田・城下町サポーター」の皆さん
5 / 28 (日) 「折口信夫・池田彌三郎の信・遠・三山間地域の研究」(伊那民俗学研究所共催)	講師:伊藤好英氏(藝能学会 会長)
6 / 11 (日) 「日夏耿之介の足跡を訪ねて」(見学会)	案内:織田顕行(本館学芸員)
7 / 9 (日) 「『風流』と『踊り』」	講師:近藤大知(本館学芸員)
10 / 1 (日) 「『飯田歌舞伎座』-明治飯田を彩った芝居と相撲の殿堂-	講師:竹村雄次氏(歴史研究所特任研究員)
10 / 29 (日) 「飯田城と城下町を歩く」(見学会)	案内:「飯田・城下町サポーター」の皆さん
12 / 10 (日) 「カミとホトケの『御一新』-長野県南部の神仏分離と仏像の行方-	講師:織田顕行(本館学芸員)
3 / 17 (日) 「江戸の中の飯田藩」	講師:青木隆幸(本館専門研究員)

自然講座 [時間] 13:30～15:00

5 / 13 (土) 北部フォッサマグナ地域の化石と鯨類の進化史	講師:川谷文子(本館学芸員)
6 / 4 (日) 大鹿村に湧く不思議な塩泉と鹿塩温泉の話	講師:平瀬定雄氏(鹿塩温泉山塩館 館主)
7 / 23 (日) 南アルプスジオパークの観光とガイド	講師:坂本正夫氏(本館客員研究員)
9 / 23 (祝・土) 南アルプスが示す日本列島の火成活動と地殻変動	講師:常盤哲也氏(信州大学准教授)
10 / 14 (土) 飯田市の鳥、30年間でどう変わった?	講師:桐生尊義氏(伊那谷自然友の会)
11 / 11 (土) 幻のバッタ アカハネバッタの自然史	講師:永幡嘉之氏(自然写真家)
12 / 9 (土) アルプスの高嶺に生きる高山蛾	講師:四方圭一郎(本館学芸員)
1 / 20 (土) ハナノキ湿地が育む生物文化多様性	講師:佐伯いく代氏(筑波大学准教授)
2 / 10 (土) 虫をたおすキノコ -冬虫夏草入門-	講師:安田守氏(生きもの写真家・本館評議員)

自然講演会

5 / 27 (土) 共進化がもたらす生物の多様性(伊那谷自然友の会共催)	講師:上田恵介氏(日本野鳥の会会長・立教大学名誉教授)
8 / 11 (祝・金) 化石から見た日本列島の海生哺乳類3000万年史	講師:甲能直樹氏(国立科学博物館 地学研究所 生命進化史研究グループ長)
8 / 19 (土) 天然砥石と生物大量絶滅事件	講師:上松佐知子氏(筑波大学准教授)

美術鑑賞の会 [時間] 18:30～20:00

夜間に行う鑑賞会です。	
5 / 26 (金) 第38回 美博の絵画コレクション 様々な表現をみる-	
9 / 22 (金) 第39回 館蔵品スペシャルセレフト -菱田春草をみる-	

春草講座「春草の出品作をみる」(全2回) [時間] 13:30～15:00

春草の名品を紹介する連続講座。	
10 / 28 (土) 第1講 絵画共進会の名作	講師:小島淳(本館学芸員)
12 / 2 (土) 第2講 文部省美術展覧会の名作	講師:小島淳(本館学芸員)

ゼロから始める古文書

[時間] 10:00～11:30 [受講料] 資料代100円(1回ごと徴収します)
 古文書の基礎を学び、豊かな歴史の世界にご案内します。
 講師:歴史研究所、本館職員

1班 毎月第1水曜日(ただし4月は12日、5月は10日、6月は21日、3月は13日)
 2班 毎月第3土曜日(ただし4月は22日、10月は14日)

電子顕微鏡観察・自然相談

電子顕微鏡で微の世界をご覧いただけます。
 自然学芸員が自然分野の相談にも応じます。
 ・期日 4～10月の第1・3日曜日
 ・時間 11:00～12:00、14:00～15:00
 * 諸事情により開催しない日もあります。ホームページでご確認ください。

● 講座・講演会等催しへの参加方法
 事前にお申込みいただくものや定員を設けるもの、聴講料等の必要なものもございます。また、一覧表以外にも追加開催の場合や、やむをえない事情で変更や中止になることもございます。くわしくはホームページ・広報いいだ、新聞などでお確かめください。

美術講演会

一線活躍する研究者、作家を招いての講演会です。
 ※くわしくはあらためて広報いたします。

日本画実技講座

滝沢具幸館長を講師に、日本画の技法を実践したり、実技指導をしたりする講座です。
 ※くわしくはあらためて広報いたします。

追手町小学校化石標本室

展示更新のため休室します。

子ども美術学校(全4回)

6月～9月に開校。
 小学校4年生から6年生を対象とした絵画・工作の基礎講座です。4月に生徒を募集します。
 定員70名程度。受講料1人600円。

中学生造形教室(全3回)

5月～8月に開室。
 中学生を対象とした絵画・工作の造形講座です。4月に生徒を募集します。
 定員15名程度。受講料1人500円。

■ 開館時間 9:30～17:00(入館受付は16:30まで)

■ 休館日 (中面の休館日カレンダーをご覧ください)
 月曜日(祝日の場合は開館)、祝日の翌日(土日を除く)、
 年末年始(12/29～1/3)、その他臨時休館日

■ 観覧料

美術博物館	一般	高校生	小・中学生
特別展	展覧会ごとに観覧料が異なります。		
コレクション展	310円(210円)	200円(150円)	100円(80円)
菱田春草常設展			
自然・文化展示室	150円	100円	50円
柳田國男館	無料	※平日は本館受付へお申し出ください。	
日夏耿之介記念館	無料	※平日は本館受付へお申し出ください。	
市民ギャラリー	無料	※最終日は16:00まで	
年間パスポート	シングル	1,500円	展覧会・プラネタリウムを1年間何回でも。美術博物館の販売物を割引価格でお求めいただけます。
	シングルプラス	2,000円	
	ファミリー結び	2,500円	

※()内は20人以上の団体料金、割引料金、セット料金です。
 ※展示とプラネタリウムのセット割引もあります。
 ※川本喜八郎人形美術館、竹田扇之助記念国際探検人形館との共通券もあります。

プラネタリウム	一般	高校生	小・中学生
観覧料	250円(200円)	150円(120円)	50円(30円)
※幼児は無料。ただし座席をご利用される場合は、小・中学生の料金となります。			

考古博物館	一般	高校生	小・中学生
常設展・秀水美人画美術館共通	200円(160円)	150円(120円)	100円(80円)

- ◆ 観覧料の無料・割引(美術博物館・考古博物館共通)
- 国際博物館の日(5/18)・春草ウィーク(9/16～9/22)は展示観覧無料。
 - 人形劇フェスタワッペンご持参の小・中・高校生は無料。(プラネタリウムは除く)
 - 障がい者手帳をお持ちの方及び介添えの方は、団体割引料金です。
 - 割引優待 提携している割引券・会員証ご持参の方は、団体割引料金です。
 ※ 展覧会・常設展示の解説を希望される場合は、事前にご相談ください。

■ レファレンスルームのご利用(美術博物館)

美術・人文・自然関係の専門図書をルーム内で閲覧できます。ご利用は無料です。
 開室時間:毎週土・日曜日・祝日(臨時休館日は除く)
 9:30～12:00、13:00～17:00

■ 伊那谷の自然と文化に関するお問い合わせ・ご相談

資料に関する質問や学習・調査研究の方法について、美術・人文・自然・天文(美術博物館)、考古(考古博物館)の学芸員、専門研究員がご相談にお応えします。お気軽にお問い合わせください。

■ 市民ギャラリーの使用(美術博物館)

使用料は1日毎に2,500円です(冷暖房費別途必要)。また、貸出は、原則として6日間を1単位とします。使用ご希望の方は、毎年度2月第1日曜日の抽選会にご参加ください。(以後、空きがある場合は随時受け付けます。)

市民のみなさまの学習をお手伝いします

学芸員・専門研究員が「伊那谷の自然と文化」等について、市民のみなさま(個人・グループ・学校など)の学習をお手伝いします。

- 市民グループのみなさまへ
 グループの企画事業として、「伊那谷の自然と文化」について少し掘り下げて知りたい場合にご利用ください。
- 小・中学校、高校のみなさまへ
 さまざまなテーマについて、深く学習したい総合学習などにご利用ください。菱田春草の複製画を用いた鑑賞学習ができます。また、先生方へは美術博物館の利用方法、展覧会の見どころなどの講習等を行うこともできます。
- ご利用方法
 日時、内容についてお気軽にご相談ください。館外出張も可能ですが、館内であれば展覧会の鑑賞や見学、館蔵資料の閲覧、プラネタリウムや大型スクリーン、電子顕微鏡などの設備利用を組み合わせることができます。
- お手伝いできる内容
 【展覧会・コレクション展示・常設展示・トピック展示】展示の解説をします。
 【柳田國男館・日夏耿之介記念館】展示の解説をします。
 【追手町小学校化石標本室】(令和5年度休室)展示の解説や化石・骨などを調べるお手伝いをします。
 【テーマ別の学習】講堂や科学工作室において、「伊那谷の自然と文化」に関するテーマで講座や学習会、ワークショップなどを行うことができます。
 【美術】菱田春草、郷土作家、日本美術など
 【人文】仏像、民俗芸能、飯田城、田中芳男など
 【自然】動植物、地質、化石、電子顕微鏡など
 【プラネタリウム】天文、オリジナル番組など
 【考古】勾玉、とんぼ玉、土器づくり、遺跡、古墳、城郭など

附属施設

美術博物館敷地内 [国登録有形文化財]

柳田國男館
 日本民俗学の創始者・柳田國男の書齋にて、その業績と飯田との関わりを紹介しています。
 開館時間 9:30～17:00(入館受付は16:30まで)
 休館日 美術博物館と共通
 観覧料 無料



美術博物館敷地内

日夏耿之介記念館
 日夏耿之介が晩年を過ごした邸宅を復元し、遺愛の品々を展示しています。
 開館時間 9:30～17:00(入館受付は16:30まで)
 休館日 美術博物館と共通
 観覧料 無料



考古博物館敷地内

秀水美人画美術館
 当時(旧上郷村飯沼)出身の画家・浅井秀水氏の作品を所蔵し、年4回の展示替え(6,9,12,3月)により公開しています。
 開館時間 9:30～17:00(入館受付は16:30まで)
 休館日 考古博物館と共通
 観覧料 考古博物館と共通



飯田市南信濃和田1192 TEL.0260-34-2355

遠山郷土館
 遠山谷の歴史とその中で育まれた霜月祭や文化財などを展示・紹介しています。
 開館時間 9:00～16:00(入館受付は15:30まで)
 休館日 木曜日・年末年始
 観覧料 大人310円(高校生以上) 小人100円(小学生未満無料)



飯田市上村上町753 TEL.0260-36-2005

上村まつり伝承館 天伯・ねぎや
 上村地域の歴史・民俗・自然の姿を紹介し、霜月祭を保存伝承する施設です。
 開館時間 9:30～16:30
 休館日 月・木曜日・年末年始
 観覧料 大人200円(高校生以上) 小・中学生100円



iida city museum

飯田市美術博物館
 〒395-0034 飯田市追手町2丁目655番地7
 TEL.0265-22-8118 FAX.0265-22-5252
 交通/JR飯田線飯田駅から徒歩20分
 高速バス終点「飯田商工会館」から徒歩5分
 中央高速道飯田ICから車で15分
 座光寺SICから車で15分
<https://www.iida-museum.org>

飯田市考古博物館
 〒395-0003 飯田市上郷別府2428番地1
 TEL.0265-53-3755 FAX.0265-53-3756
 交通/JR飯田線伊那上郷駅から徒歩10分
 中央高速道飯田ICから車で20分
 座光寺SICから車で10分
<https://www.iida-museum.org/kouku>